



Manual do **CANDIDATO**



SUMÁRIO

Configurações, Compatibilidade e Primeiro Acesso

Login e Definição de Senha de Login Pessoal Pré-Teste

Calendário | Horário do Pré-Teste

Calendário | Horário do Exame

Como Se Portar Durante o Pré-Teste e Exame

Realizando o Exame

Resolvendo as Questões

Encerrando o Exame

Gabarito e Fases de Recurso

Links Úteis



CONFIGURAÇÕES E COMPATIBILIDADE

Conforme estabelecido no Edital, para acesso ao ambiente virtual e realização de seu exame, você deverá possuir equipamentos com requisitos mínimos, visando à execução plena do seu exame.

É imprescindível que você providencie todos os recursos necessários para realização do seu exame, conforme determinado em Edital, evitando-se contratempos durante a sua avaliação.

Quais são os requisitos mínimos?

Checar os REQUISITOS PARA INSTALAÇÃO no [manual do browser](#).

Como instalar o browser seguro?

Checar o passo a passo do sistema que você utiliza no [manual do browser](#).

Lembre-se que é de **sua responsabilidade** a checagem e resolução de problemas relacionados à ordem técnica do notebook, falhas de comunicação de rede de dados, congestionamento das linhas de comunicação, falhas de fornecimento de fonte de energia elétrica, bem como outros fatores de ordem técnica que impossibilitem a transferência de dados ou a realização dos exames pelo examinando.

PRIMEIRO ACESSO

Para realizar a entrada e saída na plataforma do browser seguro, conforme o Manual do Browser, deve-se utilizar a **senha do browser: 2026**

ATENÇÃO!

A sua **senha do browser seguro** e a sua **senha de login pessoal** não é a mesma. Na próxima página definiremos a sua senha pessoal.





LOGIN E SENHA DE LOGIN PESSOAL

O seu login e a sua senha de login pessoal serão utilizados para acessar o ambiente de provas e agendar o seu pré-teste.

A sua senha de login pessoal é definida [clicando aqui](#) e seguindo os seguintes passos:

1.

O seu Login é o e-mail utilizado na sua inscrição do exame.



Digite o email utilizado no momento da sua inscrição para alterar/definir sua senha.

A senha será utilizada para acessar o ambiente de provas e agendar seu pré-teste.

CONTINUAR

2.

Você receberá no e-mail outro link, pessoal e intransferível, com as instruções para alterar a senha. Acesse o seu e-mail, clique no link recebido e redefina a sua senha.

A sua senha pode ser redefinida a qualquer momento utilizando [este link](#) e o seu e-mail.



MONITORAMENTO DA PROVA

COMO FUNCIONA?

A prova online ocorrerá com monitoramento remoto, e cada candidato será acompanhado ao vivo pelo fiscal, por meio de áudio e vídeo. A imagem do(a) candidato(a) será gravada conjuntamente pelas câmeras do notebook e do smartphone.

O notebook (webcam) é responsável pela captura da imagem do rosto do candidato, de forma que o fiscal possa verificar a sua identificação, rastrear desvios de olhar e outras possíveis infrações.

A utilização do smartphone funciona da seguinte maneira: o(a) candidato(a) deverá posicioná-lo atrás do local de realização do exame, de modo que seja visível todo o ambiente onde será realizada a prova. Estas imagens são avaliadas pelo fiscal durante toda a realização do exame para a certificação de que o candidato respeite as normas especificadas neste manual.

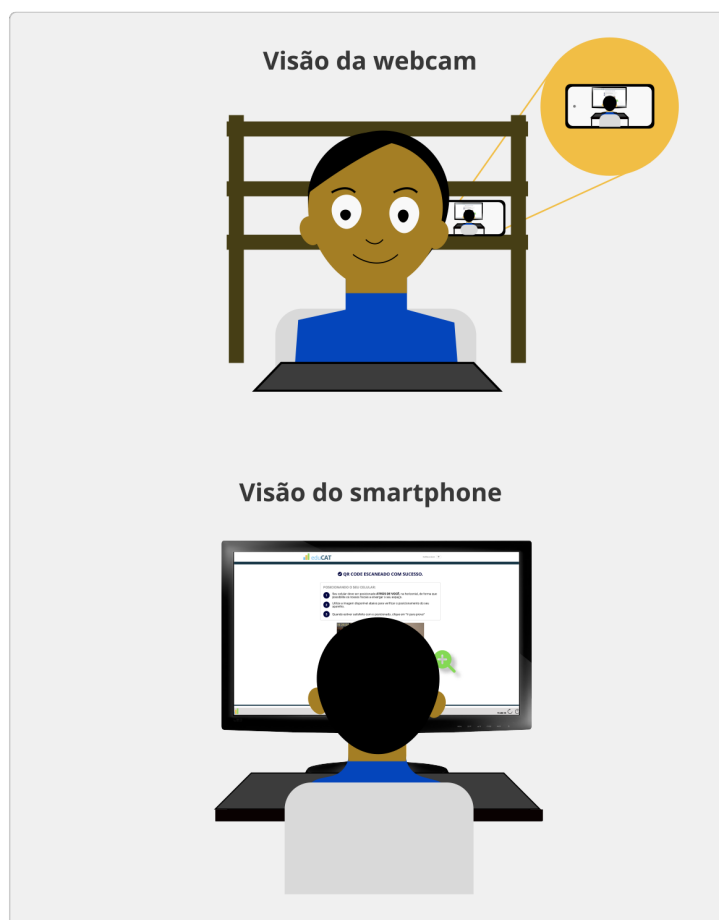

COMO POSICIONAR O CELULAR

Posicione o seu celular atrás de você, **na horizontal, com a função “Rotação” ativada**, para que seja possível visualizar o posicionamento da sua imagem e permitir que nossos fiscais vejam **sua mesa de forma completa**, como mostrado na imagem.

Recomendamos, ainda, que mantenha a porta do ambiente escolhidos sempre fechada durante todo o exame.





PRÉ-TESTE

O QUE É O PRÉ-TESTE?

O pré-teste é o momento em que você irá se familiarizar com o browser seguro, o ambiente do exame e interagir com o fiscal humano.

A fim de assegurar que você não enfrente problemas de instalação e execução no dia oficial do exame, é necessário que você participe de **PELO MENOS UM** pré-teste previsto em Edital com o browser seguro previamente instalado.

Independente do desempenho satisfatório do seu equipamento durante a realização do pré-teste, no dia do exame você deverá se assegurar sobre a infraestrutura tecnológica do equipamento utilizado e conexão de internet, seguindo os requisitos mínimos previstos no Edital.

ATENÇÃO:

Realizar o pré-teste é muito importante para a verificação da instalação do browser seguro, bem como a familiarização com a plataforma. Participe!

COMO PARTICIPAR DO PRÉ-TESTE?

Para participar do pré-teste, você deve ter instalado o browser seguro. Vale ressaltar que o dispositivo eletrônico utilizado e configurado para o pré-teste, assim como o ambiente físico em que você se encontra, deve ser o mesmo que será utilizado no dia do exame.

As datas dos pré-testes serão divulgadas também pela empresa Educat Tecnologia, no instagram @educatbh, devendo o candidato se inscrever e agendar através [DESTA LINK](#).

A identificação será atestada por qualquer dos seguintes documentos oficiais, com foto e válidos: carteira de identidade; carteira de trabalho; carteira profissional; passaporte; carteira de identificação funcional; carteira nacional de habilitação.

Não serão aceitos documentos fora da validade, sem fotos, sem valor de identidade ou documentos ilegíveis, não identificáveis e/ou danificados; também não será aceita cópia.

O fiscal poderá solicitar a qualquer momento a reapresentação da identidade do candidato, que deverá apresentá-la, quando solicitado ou ao final do seu exame, para verificação.





CALENDÁRIO | HORÁRIOS DO PRÉ-TESTE

| HORÁRIO DE BRASÍLIA

O seu pré-teste será realizado do dia

13/04/2026

ao dia

24/04/2026

nos seguintes horários:

Seg	Ter	Qua	Qui	Sex	Sáb
14h30 às 15h	08h às 8h30	10h30 às 11h	8h30 às 9h	8h30 às 9h	X
17h30 às 18h	12h à 12h30	17h30 às 18h	14h30 às 15h	10h30 às 11h	
	18h30 às 19h		18h30 às 19h	14h30 às 15h	

(Os horários dentro de cada dia da semana serão os mesmos do início ao fim das datas definidas para o seu pré-teste.)

AGENDE SEU PRÉ-TESTE AQUI





CALENDÁRIO | HORÁRIOS DO EXAME

| HORÁRIO DE BRASÍLIA

Exame de Suficiência para obtenção do título de especialista em UROLOGIA 2026

As Provas Teórica (Objetiva) e Teórico-Prática (Discursiva) do Exame Seriado Pró-TISBU 2026 serão realizadas na modalidade remota através de Plataforma On-line, por meio de browser seguro, contratado pelo Instituto INTEC junto à EDUCAT, instalado no notebook do candidato, em modo e momento oportunos. Para sua realização é necessário que o candidato possua notebook com sistema operacional Windows 10 ou superior ou MacOs Catalina 10.15.5 ou superior, com acesso à internet e dotado de webcam e microfone, nos termos deste edital. A duração das provas será de **04 (quatro) horas para a Prova Teórica (Objetiva) e de 03 (três) horas para a Prova Teórico-Prática (Discursiva), totalizando 07 (sete) horas**, não incluído o intervalo de 02 (duas) horas entre as duas modalidades. As provas serão liberadas pontualmente às 08h00 e às 14h00, respectivamente, sendo de responsabilidade do candidato acessar o ambiente no horário determinado.

PROVA TEÓRICA I

08h - 12h

HORÁRIO DE BRASÍLIA

PROVA TEÓRICA II

14h - 17h

HORÁRIO DE BRASÍLIA

26/04

DOMINGO

Teste de Progresso - Pró-TISBU 2026 (Níveis R1 e R2)

A Prova Teórica (Objetiva) para os Níveis R1 e R2 é constituída de 40(quarenta) questões de múltipla escolha, cada uma com 04(quatro) alternativas e somente uma opção correta, com valor de 1,0 (um) ponto por questão, totalizando 40,0 (quarenta) pontos. A Prova Teórico-Prática (Discursiva) para os Níveis R1 e R2 é constituída de 06(seis) questões discursivas, abordando casos clínicos urológicos similares a casos da prática diária da especialidade, podendo haver segmentação das questões em subitens, tendo por base os referenciais estabelecidos pelo respectivo Edital, devendo as questões serem respondidas respeitando o espaço estabelecido para este fim, com valor de 10,0 (dez) pontos por questão, totalizando 60,0 (sessenta) pontos.

PROVA TEÓRICA

10h - 12h

HORÁRIO DE BRASÍLIA

PROVA TEÓRICO-PRÁTICA

14h - 17h

HORÁRIO DE BRASÍLIA

26/04

DOMINGO

Não será permitida a realização de prova em equipamentos móveis de qualquer tipo, como: celulares, smartphones, tablets, e utilização de fone.





COMO SE PORTAR DURANTE O PRÉ-TESTE E O EXAME

Durante o pré-teste, você receberá alertas referentes a atitudes e comportamentos indevidos que poderão incorrer em desclassificação se realizadas durante o exame, após análise da equipe de fiscais e comissão organizadora.

Confira, a seguir, essas regras:

O exame on-line ocorrerá com monitoramento remoto, e cada candidato será acompanhado ao vivo por uma equipe de fiscais e de auditores externos do exame, por meio de vídeo (webcam) e áudio (microfone).

É obrigatória a conexão com antecedência mínima de, pelo menos, duas horas do horário previsto para o início do exame, devendo manter a plataforma logada até o início da aplicação.

Neste momento (antes do início do exame) não é necessário que você permaneça em frente à câmera, mas é necessário que a plataforma permaneça logada.

Você deverá se posicionar em frente à câmera impreterivelmente 15 minutos antes do início da prova.

ATENÇÃO:

Enquanto aguarda o horário de início da aplicação do Teste, não é necessário que você permaneça em frente à câmera, mas é necessário que a plataforma permaneça logada. Ou seja, é permitido ao participante ausentar-se da frente da tela após as confirmações de regularidade técnica e autorização do fiscal, sendo necessário, entretanto, que o participante permaneça atento e acompanhe quaisquer comunicações posteriores, responsabilizando-se pelo atraso na solução de eventuais problemas técnicos supervenientes no caso de demora na resposta. Ainda, recomendamos que retorne em frente à câmera com ao menos 15 minutos de antecedência ao início do Teste.





Durante a aplicação da prova, o fiscal poderá realizar solicitações ao candidato com o objetivo de verificar o cumprimento das normas de segurança e garantir a lisura do exame, conforme estabelecido em edital. Todas as solicitações deverão ser atendidas prontamente. O não cumprimento ou a recusa injustificada poderá resultar na interrupção da prova ou na desclassificação do candidato, a critério da Comissão Organizadora.

Confira abaixo os principais comandos que poderão ser solicitados:

1. Verificação dos ouvidos e do pescoço

O candidato será solicitado a passar as mãos pelos condutos auditivos e pelo pescoço, a fim de comprovar a inexistência de dispositivos eletrônicos. Ressalta-se que é expressamente proibido o uso de fones de ouvido, pontos eletrônicos ou quaisquer equipamentos semelhantes durante a realização da prova.

2. Exibição dos pulsos

O fiscal solicitará que o candidato mostre ambos os pulsos à câmera. É proibida a utilização de relógio de pulso de qualquer tipo, uma vez que o tempo de prova será controlado e exibido exclusivamente na tela do sistema de aplicação.

3. Rotação da câmera (360°)

O candidato será solicitado a realizar a rotação da câmera em 360 graus, permitindo a visualização completa do ambiente em que a prova está sendo realizada, conforme previsto em edital. Durante esse procedimento, recomenda-se atenção para evitar o desligamento do computador. Caso necessário, a rotação poderá ser realizada por etapas, com a apresentação gradual dos lados do ambiente.

4. Verificação dos olhos

O candidato será solicitado a aproximar o rosto da câmera, virando lentamente a cabeça para a direita e para a esquerda, bem como inclinando-a para cima e para baixo, a fim de possibilitar a verificação facial. Caso esteja utilizando óculos de grau, deverá retirá-los e apresentá-los à câmera, exibindo a parte frontal, as hastes, a parte interna próxima às orelhas e a ponte nasal, para conferência.



INSTRUÇÕES PARA VERIFICAÇÃO DE ÓCULOS PELO FISCAL DE PROVA

Para colaborar com o fiscal de prova, faça o seguinte:



✓ Vire o rosto lentamente para a direita e esquerda

✓ Incline a cabeça para cima e para baixo



✓ Incline a cabeça para cima e para baixo

✓ Remova os óculos e mostre-os separadamente, girando:

✓ Frente - Ponte nasal



Laterais (hastes)



Parte interna próxima às orelhas



Seus óculos poderão levantar suspeitas caso apresentem:



Pequenos orifícios escuros nas hastes ou na ponta

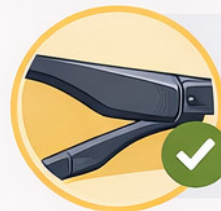

Espessura anormal em um dos lados



Assimetria entre as hastes

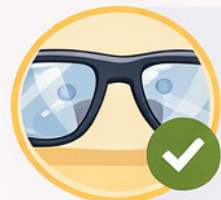

Lentes com reflexo incomum ou pontos fixos



Mostre que você não está usando ponto eletrônico ou fone de ouvido



✓ Passe a mão nas orelhas e pescoço



✓ Mostre seus pulsos

✓ ROTACIONAR SUA CÂMERA em 360 graus, a fim de que o fiscal veja todo seu ambiente e sua mesa, de acordo com seu edital.

! CUIDADO: Certifique-se de não desligar seu computador



! CUIDADO: Certifique-se de não desligar seu computador

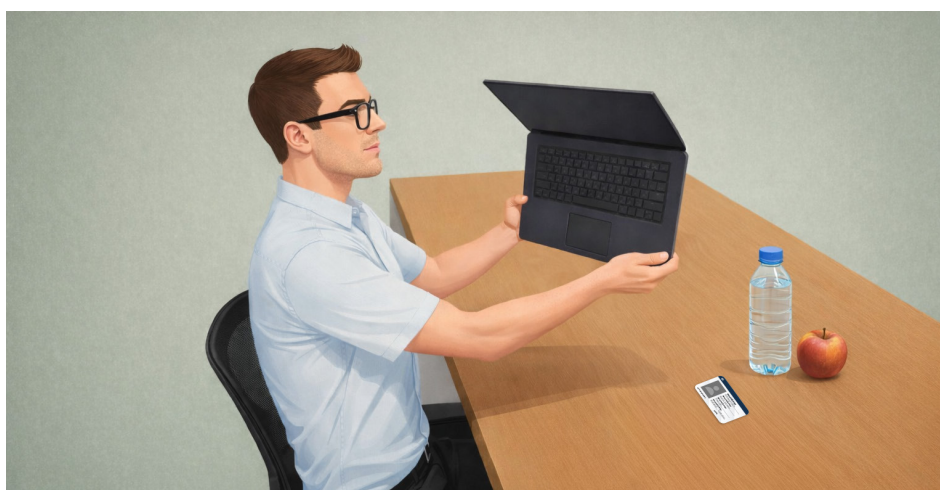



ALGUNS EXEMPLOS DO QUE VOCÊ PODE FAZER DURANTE A PROVA



Ajustar a webcam de seu notebook de forma que seu rosto esteja plenamente visível para o fiscal durante todo o teste.



Tomar água e se alimentar. Somente serão permitidos recipientes de armazenamento de comidas e bebidas fabricados com material transparente e sem rótulos que impeçam a visualização de seu conteúdo. Só será permitida a alimentação mantendo seu rosto plenamente visível para o fiscal durante esse período. Deixe suas bebidas, alimentos e medicamentos disponíveis na mesa do exame.



Solicitar ao aplicador do exame, em caso de necessidades fisiológicas/biológicas, por meio da plataforma, que seu exame seja interrompido. Você poderá deixar o ambiente monitorado apenas quando autorizado pelo fiscal e quando encerrar a questão em análise, sem acréscimo do tempo total de exame. É possível pedir para ir ao banheiro quantas vezes forem necessárias.



Retomar seu exame, em caso de uma falha de energia ou de conexão com a internet, a partir da questão seguinte àquela em que parou quando houve a interrupção, desde que a pausa não supere o horário preestabelecido para a finalização do seu exame.

ALGUNS EXEMPLOS DO QUE VOCÊ NÃO PODE FAZER DURANTE A PROVA

Incorrendo em possibilidade de desclassificação do exame mediante julgamento da equipe de fiscais e organizadores.



Usar de meios ilícitos, filmar ou fotografar a tela do notebook, para obter vantagem para si ou para outros.





Realizar qualquer espécie de consulta ou comunicação entre os candidatos ou entre estes e terceiros, oralmente ou por escrito.



Considerando que durante a realização dos exames é vedada a permanência de terceiros no mesmo local que o candidato, só será permitida a sua realização sem o uso de máscaras de proteção facial, de forma a possibilitar o reconhecimento facial.



Deixar o campo de visão da webcam de seu notebook sem ter concluído o exame que estiver fazendo ou sem a autorização do fiscal.



Solicitar condições especiais para realização do exame na hora a prova.



Consultar à internet ou acessar softwares ou aplicativos.



Utilizar ou portar, mesmo que desligados, qualquer outro dispositivo eletrônico além do notebook em que se está prestando o exame.

Incluindo: telefone, telefone celular, fone de ouvido, relógios digitais, pagers, beep, agenda eletrônica, calculadora (exceto se disponível na plataforma do exame), walkman, notebook, palmtop, gravador, transmissor / receptor de mensagens de qualquer tipo ou qualquer outro equipamento eletrônico;



Deixar seu notebook (notebook/laptop) conectado a mais de um monitor ou conectado a um projetor.





Ausentar-se da plataforma antes de decorrido o prazo especificado no edital do tempo do início de cada um dos exames.



Ingressar na plataforma após o horário estabelecido para o início do exame.



Desligar a webcam e o microfone de seu notebook.



Consultar livros, códigos, manuais, dicionários, notas, impressos, régua de cálculo ou qualquer material de consulta.



Usar protetores auriculares ou fones de ouvido.



Usar óculos escuros, boné, chapéu, gorro, lenço ou qualquer outro apetrecho que encubra total ou parcialmente a cabeça, pescoço ou face.





REALIZANDO O EXAME

Após efetuar o login, você será redirecionado ao **ambiente de exames**. Nesse ambiente, você terá acesso à lista de teste para a qual se inscreveu. Nessa lista, você terá a data de realização, horário de início (conforme horário de Brasília) e horário estimado de término, como demonstrado no [manual do browser](#).

The screenshot displays the 'eduCAT' interface for a user named Mariana Matias. The page is titled 'Provas' and lists six exams with their respective statuses and timing information:

Exame	Status	Início	Término	Tempo
Prova 1	Finalizada	31/12/2019 as 21:00 hs	31/12/2019 as 21:00 hs	01:00:00
Prova 2	Finalizada	31/12/2019 as 21:00 hs	31/12/2019 as 21:00 hs	01:00:00
Prova 3	Iniciada	31/12/2019 as 21:00 hs	31/12/2019 as 21:00 hs	Tempo restante: 01:00:00
Prova 4	Disponível	—	—	—
Prova 5	Disponível	—	—	—
Prova 6	Indisponível	—	—	—

INICIANDO O EXAME

Quando autorizado e se atentando ao horário de início, segundo horário de Brasília, você deve clicar no botão “Iniciar” no exame programada para aquele dia e horário. A partir desse momento, seu exame será iniciado.

A confirmação de sua presença no exame será feita por meio do acesso à plataforma e mediante verificação de algum documento de identificação com foto.





RESOLVENDO AS QUESTÕES

Iniciado o exame, na próxima tela você verá as instruções para a sua realização – itens que lembrarão você sobre o **tempo de sigilo** do exame, **quantidade de questões e permissões de navegação**.

Em seguida, será exibida a primeira questão. É importante lembrar que todas as questões serão exibidas em **ordem aleatória para o examinando, não havendo sequenciamento de temáticas**.



Não será possível que o(a) candidato(a) transite livremente pelas questões da Prova, ou seja, não será possível deixar uma questão em branco e depois retornar para respondê-la.

No exame teórico, as questões serão exibidas de acordo com a construção de enunciado, comando e alternativas de repostas. Serão exibidas algumas alternativas, e você deverá marcar apenas uma delas.

TEMPO DO EXAME

Durante todo o tempo do exame, será exibido um **cronômetro regressivo**, indicativo do tempo restante de que você dispõe para o encerramento do exame.

Haverá, ainda, uma barra posicionada acima da questão em resolução, com a indicação do percentual de questões já ultrapassadas, bem como um demonstrativo da sequenciação numérica de questões concluídas e pendentes. O intuito desses mecanismos é auxiliá-lo na administração de seu tempo, permitindo uma real noção entre o número de questões concluídas e o período restante, garantindo a conclusão total do exame dentro do prazo estipulado.

Caso o tempo do exame tenha expirado, o sistema salvará automaticamente as questões respondidas até então pelo candidato.

Atenção: você é o único responsável por administrar o tempo do seu exame.





ENCERRANDO O EXAME

Após resolver todas as questões, você será redirecionado à página final, na qual cada questão será sinalizada como “Resposta salva”, bem como às informações finais da aplicação.

Nesse momento, você deverá clicar em **“Enviar respostas”** para encerrar seu exame. Caso o tempo do exame tenha expirado, o sistema salvará automaticamente as questões respondidas até então pelo candidato.

Para sair do browser seguro, você deve efetuar logoff, assim como instruído no manual do browser, utilizando a sua senha do browser seguro.

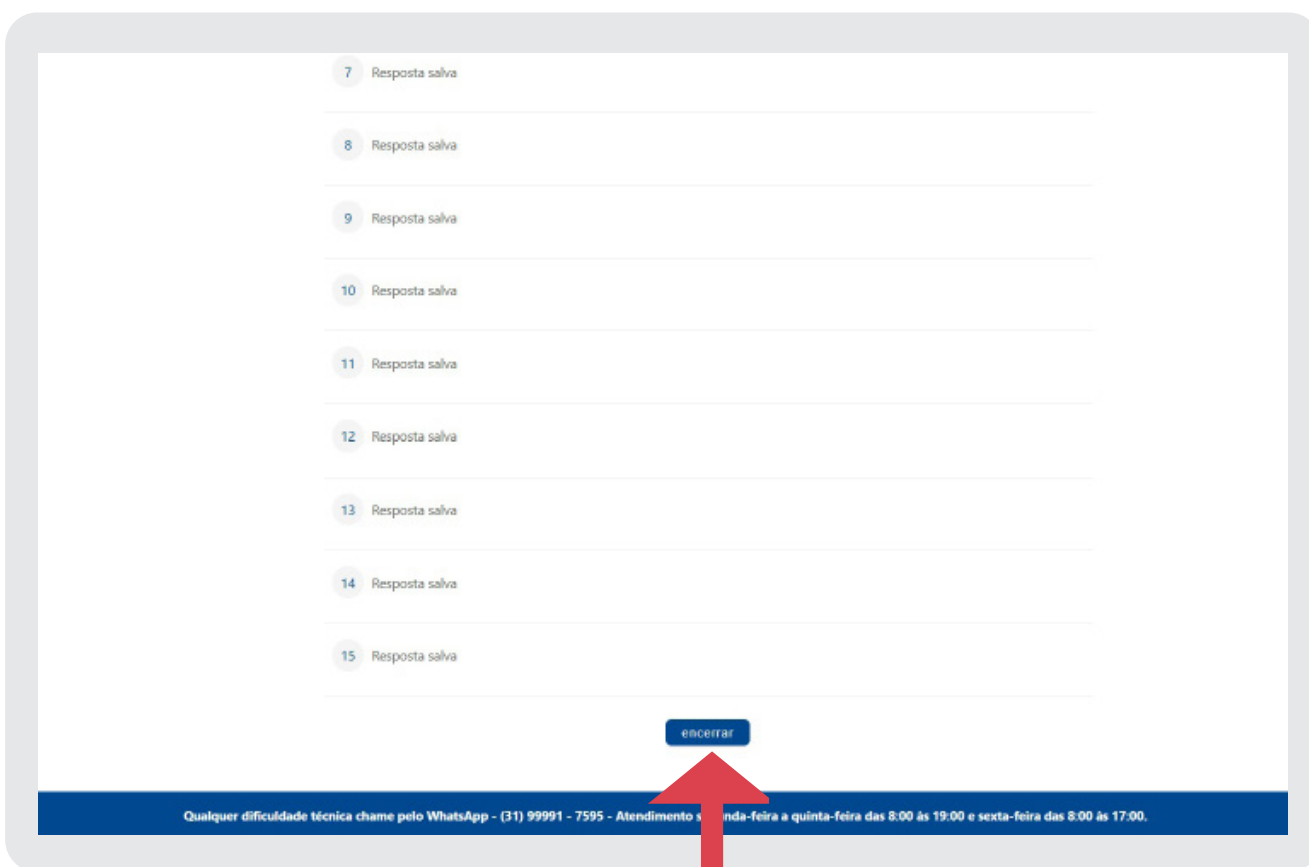



GABARITO E FASE DE RECURSO

ESPELHO DE RESPOSTAS

Na data especificada pelo Edital, se previsto, você receberá por e-mail o link de acesso ao seu espelho de respostas, gabarito e caderno de questões.

Ao identificar a prova realizada, você deverá clicar em “Ver respostas”.

Na tela, você terá acesso às marcações realizadas.

Para acessar o conteúdo das questões, você deverá clicar sobre o número correspondente à questão.

Conferir respostas

Início / [PRÉ TESTE](#) / [PRÉ TESTE 1](#)

Clique no número do item para visualizá-lo

1	Sua resposta: ● Resposta correta: C Codigo da questão: 75	Exame realizado
2	Sua resposta: ● Resposta correta: B Codigo da questão: 32	Sua resposta Na questão
3	Sua resposta: ● Resposta correta: C Codigo da questão: 14	Gabarito
4	Sua resposta: ● Resposta correta: C	Posição da questão respondido

Código identificador do questão

Considerando que as questões são aleatórias, ou seja, são apresentadas em posição diferente para cada um dos candidatos, ao lado do número de cada questão você terá acesso ao código identificador do item. Esse código deverá ser indicado, na eventualidade de interposição de recurso, para identificação da questão pela banca examinadora.

Para retornar à lista de questões, clique no título do seu exame.





LINKS ÚTEIS

[**SITE DA ORGANIZADORA**](#)

[**MANUAL DO BROWSER**](#)

[**DEFINIÇÃO DE SENHA**](#)

[**AGENDAMENTO PARA O PRÉ-TESTE**](#)

Siga o Instagram da EduCAT e ative as notificações para receber as datas, dicas e dados importantes sobre a realização do pré-teste.

[**INSTAGRAM DA EDUCAT**](#)

Se houver alguma dificuldade durante a instalação do Browser Seguro ou na compreensão do Manual do Candidato, você poderá recorrer ao nosso suporte técnico pelo telefone **(31) 99991-7595**.

O atendimento é feito de segunda a quinta, de 8h às 19h e sexta 8h às 17h horário de Brasília. Para facilitar o atendimento, tenha em mãos os dados do usuário.





+55 31 99991.7595
@educatbh
www.educat.com.br